

BAB II

TINJAUAN PUSTAKA

A. Definisi Bencana

UU No. 24 tahun 2007 mendefinisikan bencana sebagai “peristiwa atau rangkaian peristiwa yang mengancam dan mengganggu kehidupan dan penghidupan masyarakat yang disebabkan, baik oleh faktor alam dan/atau faktor non alam maupun faktor manusia sehingga mengakibatkan timbulnya korban jiwa manusia, kerusakan lingkungan, kerugian harta benda, dan dampak psikologis”. Sementara *Asian Disaster Preparedness Center (ADPC)* mendefinisikan bencana dalam formulasi “*The serious disruption of the functioning of society, causing widespread human, material or environmental losses, which exceed the ability of the affected communities to cope using their own resources*” (Abarquez & Murshed, 2004).

Definisi bencana seperti dipaparkan diatas mengandung tiga aspek dasar, yaitu:

- Terjadinya peristiwa atau gangguan yang mengancam dan merusak (*hazard*).
- Peristiwa atau gangguan tersebut mengancam kehidupan, penghidupan, dan fungsi dari masyarakat.
- Ancaman tersebut mengakibatkan korban dan melampaui kemampuan masyarakat untuk mengatasi dengan sumber daya mereka.

Bencana dapat terjadi, karena ada dua kondisi yaitu adanya peristiwa atau gangguan yang mengancam dan merusak (*hazard*) dan kerentanan (*vulnerability*) masyarakat. Bila terjadi *hazard*, tetapi masyarakat tidak rentan, maka berarti masyarakat dapat mengatasi sendiri peristiwa yang mengganggu, sementara bila kondisi masyarakat rentan, tetapi tidak terjadi peristiwa yang mengancam maka tidak akan terjadi bencana.

B. Jenis-Jenis Bencana

Bencana terdiri dari berbagai bentuk. UU No. 24 tahun 2007 mengelompokan bencana ke dalam tiga kategori yaitu:

- **Bencana alam** adalah bencana yang diakibatkan oleh peristiwa atau serangkaian peristiwa yang disebabkan oleh alam antara lain berupa gempa bumi, tsunami, gunung meletus, banjir, kekeringan, angin topan, dan tanah longsor.
- **Bencana non-alam** adalah bencana yang diakibatkan oleh peristiwa atau rangkaian peristiwa non-alam yang antara lain berupa gagal teknologi, gagal modernisasi, epidemi, dan wabah penyakit.
- **Bencana sosial** adalah bencana yang diakibatkan oleh peristiwa atau serangkaian peristiwa yang diakibatkan oleh manusia yang meliputi konflik sosial antarkelompok atau antar komunitas masyarakat, dan teror.

Ethiopian Disaster Preparedness and Prevention Commission (DPPC) mengelompokkan bencana berdasarkan jenis *hazard*, yang terdiri dari:

- *Natural hazard*. Ini adalah *hazard* karena proses alam yang manusia tidak atau sedikit memiliki kendali. Manusia dapat meminimalisir dampak *hazard* dengan mengembangkan kebijakan yang sesuai, seperti tata ruang dan wilayah, prasyarat bangunan, dan sebagainya. *Natural hazard* terdiri dari beragam bentuk seperti dapat dilihat pada tabel berikut:

Tabel 2.1 *Natural Hazard*

ORIGIN	PHENOMENA/ EXAMPLES
Geological hazards	earthquakes tsunamis (also called tidal waves) volcanic activity mass earth movements, e.g. landslides, rockslides subsidence, surface collapse, geological fault activity
Hydro-meteorological hazards	floods, debris and mudflows tropical cyclones, storms surges, thunderstorms, hailstorms, rain and windstorms, blizzards and other severe storms drought desertification bush or wildfires heat waves sand or dust storms permafrost snow avalanches
Biological hazards	outbreaks of epidemic diseases plant or animal contagion extensive infestations

- *Human made hazard*. Ini adalah *hazard* sebagai akibat aktivitas manusia yang mengakibatkan kerusakan dan kerugian fisik, sosial, ekonomi, dan lingkungan. *Hazard* ini mencakup:
 - *Technological hazard* sebagai akibat kecelakaan industrial, prosedur yang berbahaya, dan kegagalan infrastruktur. Bentuk dari *hazard* ini adalah polusi air dan udara, paparan radioaktif, ledakan, dan sebagainya.
 - *Environmental degradation* yang terjadi karena tindakan dan aktivitas manusia sehingga merusak sumber daya lingkungan dan keragaman hayati dan berakibat lebih jauh terganggunya ekosistem.
 - *Conflict* adalah *hazard* karena perilaku kelompok manusia pada kelompok yang lain sehingga menimbulkan kekerasan dan kerusakan pada komunitas yang lebih luas.

C. Model Manajemen Bencana

Bencana adalah hasil dari munculnya kejadian luar biasa (*hazard*) pada komunitas yang rentan (*vulnerable*) sehingga masyarakat tidak dapat mengatasi berbagai implikasi dari kejadian luar biasa tersebut. Manajemen bencana pada dasarnya berupaya untuk

menghindarkan masyarakat dari bencana baik dengan mengurangi kemungkinan munculnya *hazard* maupun mengatasi kerentanan. Terdapat lima model manajemen bencana yaitu:

- ***Disaster management continuum model***. Model ini mungkin merupakan model yang paling populer karena terdiri dari tahap-tahap yang jelas sehingga lebih mudah diimplementasikan. Tahap-tahap manajemen bencana di dalam model ini meliputi *emergency, relief, rehabilitation, reconstruction, mitigation, preparedness, dan early warning*.
- ***Pre-during-post disaster model***. Model manajemen bencana ini membagi tahap kegiatan di sekitar bencana. Terdapat kegiatan-kegiatan yang perlu dilakukan sebelum bencana, selama bencana terjadi, dan setelah bencana. Model ini seringkali digabungkan dengan *disaster management continuum model*.
- ***Contract-expand model***. Model ini berasumsi bahwa seluruh tahap-tahap yang ada pada manajemen bencana (*emergency, relief, rehabilitation, reconstruction, mitigation, preparedness, dan early warning*) semestinya tetap dilaksanakan pada daerah yang rawan bencana. Perbedaan pada kondisi bencana dan tidak bencana adalah pada saat bencana tahap tertentu lebih dikembangkan (*emergency dan relief*) sementara tahap yang lain seperti *rehabilitation, reconstruction, dan mitigation* kurang ditekankan.
- ***The crunch and release model***. Manajemen bencana ini menekankan upaya mengurangi kerentanan untuk mengatasi bencana. Bila masyarakat tidak rentan maka bencana akan juga kecil kemungkinannya terjadi meski *hazard* tetap terjadi.
- ***Disaster risk reduction framework***. Model ini menekankan upaya manajemen bencana pada identifikasi risiko bencana baik dalam bentuk kerentanan maupun *hazard* dan mengembangkan kapasitas untuk mengurangi risiko tersebut.

Pendekatan lain adalah lingkaran manajemen bencana (*disaster management cycle*) yang terdiri dari dua kegiatan besar. Pertama adalah sebelum terjadinya bencana (*pre event*) dan kedua adalah setelah terjadinya bencana (*post event*). Kegiatan setelah terjadinya bencana dapat berupa *disaster response/emergency response* (tanggap bencana) ataupun *disaster recovery*. Kegiatan yang dilakukan sebelum terjadinya bencana dapat berupa *disaster preparedness* (kesiapsiagaan menghadapi bencana) dan *disaster mitigation* (mengurangi dampak bencana). Ada juga yang menyebut istilah *disaster reduction*, sebagai perpaduan dari *disaster mitigation* dan *disaster preparedness* (Makki, 2006).

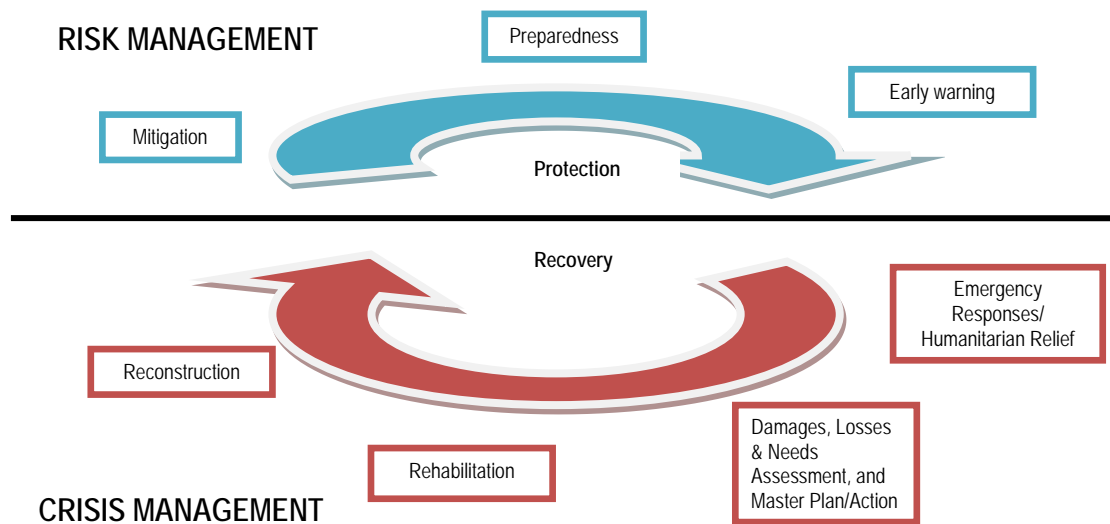

Terkait dengan manajemen penanggulangan bencana, maka UU No. 24 tahun 2007 menyatakan “Penyelenggaraan penanggulangan bencana adalah serangkaian upaya yang meliputi penetapan kebijakan pembangunan yang berisiko timbulnya bencana, kegiatan pencegahan bencana, tanggap darurat, dan rehabilitasi”. Rumusan penanggulangan bencana dari UU tersebut mengandung dua pengertian dasar yaitu:

- Penanggulangan bencana sebagai sebuah rangkaian atau siklus.
- Penanggulangan bencana dimulai dari penetapan kebijakan pembangunan yang didasari risiko bencana dan diikuti tahap kegiatan pencegahan bencana, tanggap darurat, dan rehabilitasi.



Penanggulangan bencana sebagaimana dimaksud dalam UU No. 24 tahun 2007 secara skematis dapat digambarkan sebagai berikut:

D. Kebijakan Manajemen Bencana

Dalam beberapa tahun terakhir, kebijakan manajemen bencana mengalami beberapa perubahan kecenderungan seperti dapat dilihat dalam tabel. Beberapa kecenderungan yang perlu diperhatikan adalah:

- Konteks politik yang semakin mendorong kebijakan manajemen bencana menjadi tanggung jawab legal.
- Penekanan yang semakin besar pada peningkatan ketahanan masyarakat atau pengurangan kerentanan.
- Solusi manajemen bencana ditekankan pada pengorganisasian masyarakat dan proses pembangunan.

Dalam penetapan sebuah kebijakan manajemen bencana, proses yang pada umumnya terjadi terdiri dari beberapa tahap, yaitu penetapan agenda, pengambilan keputusan, formulasi kebijakan, implementasi kebijakan, dan evaluasi kebijakan. Di dalam kasus Indonesia, Pemerintah Pusat saat ini berada pada tahap formulasi kebijakan (proses penyusunan beberapa Peraturan Pemerintah sedang berlangsung) dan implementasi kebijakan (BNPB telah dibentuk dan sedang mendorong proses pembentukan BPBD di daerah). Sementara Pemerintah Daerah sedang berada pada tahap penetapan agenda dan pengambilan keputusan. Beberapa daerah yang mengalami bencana besar sudah melangkah lebih jauh pada tahap formulasi kebijakan dan implementasi kebijakan.

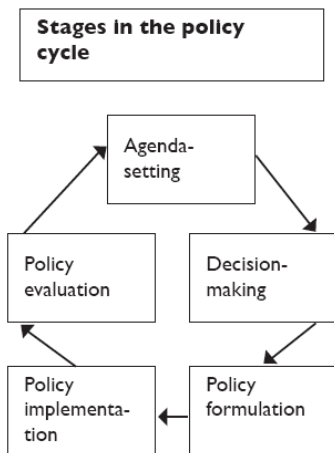

Kebijakan manajemen bencana yang ideal selain harus dikembangkan melalui proses yang benar, juga perlu secara

jelas menetapkan hal-hal sebagai berikut:

- Pembagian tanggung jawab antara Pemerintah Pusat dan Daerah.
- Alokasi sumberdaya yang tepat antara Pemerintah Pusat dan Daerah, serta antara berbagai fungsi yang terkait.
- Perubahan peraturan dan kelembagaan yang jelas dan tegas.
- Mekanisme kerja dan pengaturan antara berbagai portofolio lembaga yang terkait dengan bencana.

Tabel 2.2
Kecenderungan Di dalam Kebijakan Manajemen Bencana

From	To
<p>Framing the fundamental issue: Hazards as 'other' – acts of God Event driven</p>	<p>Hazards are generated by humans Situational and less visible creeping hazards included</p>
<p>Policy context: Lack of visibility and profile</p>	<p>Legal liability Rising expectations and critical scrutiny Impacts of counter-terrorism and security</p>
<p>Problem ownership and framing: Acceptance/individual decision-making Local Choice</p>	<p>Community vulnerability and sustainability Local-global Institutional constraints</p>
<p>Style: Secret Paramilitary Uncertainty ignored or quantified</p>	<p>Open Dominantly civilian Uncertainty is acknowledged</p>
<p>Policy emphasis: Accept or reduce loss Focus on the hazard and event Solutions as separate</p>	<p>Manage vulnerability or increase resilience Focus on community safety and consequences Solutions found in organization of society and the development process</p>

Sumber: Handmer & Dovers, 2007

Sistem kelembagaan penanggulangan bencana yang dikembangkan di Indonesia dan menjadi salah satu fokus studi bersifat kontekstual. Di daerah terdapat beberapa lembaga dan mekanisme yang sebelumnya sudah ada dan berjalan. Kebijakan kelembagaan yang didesain dari Pemerintah Pusat akan berinteraksi dengan lembaga dan mekanisme yang ada serta secara khusus dengan orang-orang yang selama ini terlibat di dalam kegiatan penanggulangan bencana.

Melalui UU No. 24 tahun 2007, Pemerintah Indonesia telah memulai proses penyusunan kebijakan manajemen bencana. Beberapa PP yang terkait telah dikeluarkan (PP No. 21, 22, 23 tahun 2008), sementara beberapa PP lain sedang dipersiapkan.

E. Pembagian Tanggung Jawab Manajemen Bencana

UU No. 24 tahun 2007 telah menetapkan bahwa pemerintah (pusat) memiliki tanggung jawab dalam penyelenggaraan penanggulangan bencana. Tanggung jawab tersebut mencakup:

- a. pengurangan risiko bencana (PRB) dan pemaduan pengurangan risiko bencana dengan program pembangunan;
- b. perlindungan masyarakat dari dampak bencana;

- c. penjaminan pemenuhan hak masyarakat dan pengungsi yang terkena bencana secara adil dan sesuai dengan standar pelayanan minimum;
- d. pemulihan kondisi dari dampak bencana;
- e. pengalokasian anggaran penanggulangan bencana dalam Anggaran Pendapatan dan Belanja Negara yang memadai;
- f. pengalokasian anggaran penanggulangan bencana dalam bentuk dana siap pakai; dan
- g. pemeliharaan arsip/dokumen otentik dan kredibel dari ancaman dan dampak bencana.

Sementara tanggung jawab Pemerintah Daerah dirumuskan sebagai berikut:

- a. penjaminan pemenuhan hak masyarakat dan pengungsi yang terkena bencana sesuai dengan standar pelayanan minimum;
- b. perlindungan masyarakat dari dampak bencana;
- c. pengurangan risiko bencana (PRB) dan pemaduan pengurangan risiko bencana dengan program pembangunan; dan
- d. pengalokasian dana penanggulangan bencana dalam Anggaran Pendapatan dan Belanja Daerah yang memadai.

Pada tataran operasional, UU No. 24 tahun 2007 telah mengamanatkan pembentukan Badan Nasional Penanggulangan Bencana (BNPB) yang ditindaklanjuti dengan Peraturan Presiden Republik Indonesia No. 8 tahun 2008. Di dalam Peraturan Presiden tersebut dinyatakan BNPB memiliki tugas sebagai berikut:

- a. memberikan pedoman dan pengarahan terhadap usaha penanggulangan bencana yang mencakup pencegahan bencana, penanganan tanggap darurat, rehabilitasi, dan rekonstruksi secara adil dan setara;
- b. menetapkan standardisasi dan kebutuhan penyelenggaraan penanggulangan bencana berdasarkan peraturan perundang-undangan;
- c. menyampaikan informasi kegiatan penanggulangan bencana kepada masyarakat;
- d. melaporkan penyelenggaraan penanggulangan bencana kepada Presiden setiap sebulan sekali dalam kondisi normal dan setiap saat dalam kondisi darurat bencana;
- e. menggunakan dan mempertanggungjawabkan sumbangan/bantuan nasional dan internasional;
- f. mempertanggungjawabkan penggunaan anggaran yang diterima dari Anggaran Pendapatan dan Belanja Negara;
- g. melaksanakan kewajiban lain sesuai dengan peraturan perundang-undangan; dan
- h. menyusun pedoman pembentukan Badan Penanggulangan Bencana Daerah.

Selain ketiga pihak yang telah disebutkan di atas yaitu Pemerintah Pusat, Pemerintah Daerah, dan BNPB, UU No. 24 tahun 2007 juga mengenali peran serta pihak lain, yaitu lembaga usaha dan lembaga internasional. Pasal 28 UU No. 24 tahun 2007 merumuskan peran lembaga usaha dengan “Lembaga usaha mendapatkan kesempatan dalam penyelenggaraan penanggulangan bencana, baik secara tersendiri maupun secara bersama dengan pihak lain.” Lebih jauh lagi diatur bahwa lembaga usaha yang terlibat dalam penyelenggaraan penanggulangan bencana perlu “menyesuaikan kegiatan dengan kebijakan penyelenggaraan penanggulangan bencana”, “menyampaikan laporan kepada pemerintah dan/atau badan yang diberi tugas...”, “mengindahkan prinsip kemanusiaan”. Peran serta lembaga internasional dan lembaga asing non pemerintah dalam penanggulangan bencana

dijamin melalui Pasal 30 ayat (1) UU No. 24 tahun 2007. Tata cara berperan dalam penanggulangan bencana telah diatur melalui Peraturan Pemerintah No. 23 tahun 2008.